SONY

4-742-991-**01**(1)

シューティンググリップ
Shooting Grip
Poignée de prise de vue
Съемочный зажим
Ручка для зйомки
三脚架拍摄手柄

取扱説明書/Operating instructions/
Mode d'emploi/Manual de instrucciones/
Bedienungsanleitung/Gebruiksaanwijzing/
Bruksanvisning/Istruzioni per l'uso/
Instruções de operação/Οδηγίες λειτουργίας/
Instrukcja obsługi/Návod na obsluhu/
Kezelési útmutató/Instrucțiuni de utilizare/
Betjeningsvejledning/Návod k použití/
Käyttöohjeet/Инструкция по эксплуатации/
Інструкції з експлуатації/使用說明書/
使用说明书/사용 설명서/Οδηγίες χρήσης/
تعليمات التشغيل

VCT-SGR1

© 2018 Sony Corporation
Printed in China
https://www.sony.net/

4742991010

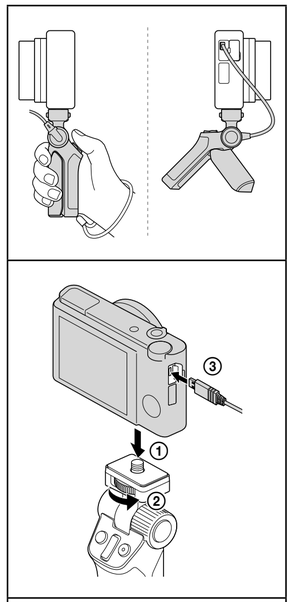

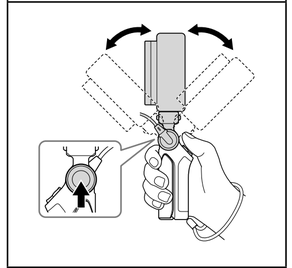

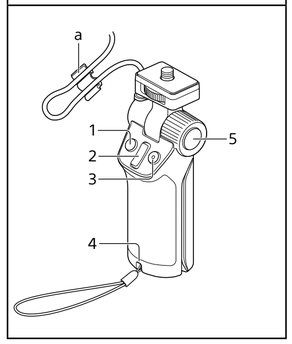

日本語

- 本機はソニー製デジタルスチルカメラの一部の機器に接続可能なシューティンググリップです。
  本機に接続可能なカメラについては、以下のサイトでご確認ください。
  https://www.sony.net/dics/sgr1/
- 制限重量を超えると、グリップが倒れたり破損したりするおそれがあります。
- 端子にコードを接続する際は、必ず端子の向きを確認してから、コードをまっすぐに差してください。無理に抜き差しすると、端子部の破損の原因になります。
- コードが長い場合は、コードクランパー（a）にはさんでください。
- グリップの角度を調整するときは角度調整ボタンを確実に押し込んでから行い、調整後は角度調整ボタンが戻りきったことを確認してから使用してください。角度調整ボタンが戻らない場合は、角度を微調整してください。
- グリップの角度によってはリモコン操作ができない場合があります。その場合はグリップの角度を再度調整してお使いください。
- 三脚の開閉時およびグリップの角度調整時に、指をはさまないように注意してください。
- 三脚として使用するときは、
  - 脚を完全に広げて、水平な場所でご使用ください。本機のカメラ台の角度やご使用のカメラによっては、バランスが取れず三脚が不安定になる場合があります。不安定な状態では使用しないでください。
  - カメラにアクセサリーをつけてご使用の場合は、バランスを再度確認してください。アクセサリーによっては、使用できない場合もあります。
  - 風・振動などで転倒のおそれのある場所でのご使用は避けてください。
- カメラは確実に取り付けてください。
  カメラが落ちるなどして、事故やけがの原因となることがあります。
- カメラを取り付けたまま、持ち運ばないでください。
- 落としたり、液体がかかったりしないようにていねいに扱ってください。
- 直射日光の当たるところや暖房器具のそばなど温度の高いところ、湿気の多いところには置かないでください。
- ご使用後はカメラからはずし、付属のポーチに収納して保管してください。

各部名称

1 PHOTOボタン
半押ししてピントを合わせ、深く押し込んで撮影します。
2 ズームボタン
ボタンを押したあと、さらに押し込むと速くズームすることができます。ズームの速度はカメラにより異なります。
お使いの機種によっては、ズームボタンは使用できません。
3 MOVIEボタン
4 ストラップ穴
落下防止のため、ハンドストラップを取り付け、手を通してご使用ください。
5 角度調整ボタン

主な仕様

積載カメラおよび装着品の総重量：
1 kg以下（電池その他含む）

リモコン機能：
PHOTOボタン、MOVIEボタン、ズームボタン（W/T）

動作温度：
0～40℃

外形寸法（幅/高さ/奥行き）（約）：
収納状態：36.1 mm×108.3 mm×34.6 mm
三脚状態：105.7 mm×82.5 mm×92.2 mm

リモートコードの長さ（約）：
240 mm

質量（約）：
93 g

同梱物：
シューティンググリップ（1）、ハンドストラップ（1）、コードクランパー（1）、ポーチ（1）、印刷物一式

仕様および外観は、改良のため予告なく変更することがありますが、ご了承ください。

保証書とアフターサービス

保証書

- この製品には保証書が添付されていますので、お買い上げの際、お受け取りください。
- 所定事項の記入および記載内容をお確かめのうえ、大切に保管してください。
- 保証期間は、お買い上げ日より1年間です。

アフターサービス

調子が悪いときはまずチェックを
この取扱説明書をもう一度ご覧になってお調べください。

それでも具合の悪いときは
ソニーの相談窓口にご相談ください。

保証期間中の修理は
保証書の記載内容に基づいて修理させていただきます。詳しくは保証書をご覧ください。

保証期間経過後の修理は
修理によって機能が維持できる場合は、ご要望により有料修理させていただきます。

部品の保有期間について

当社では本機の補修用性能部品（製品の機能を維持するために必要な部品）を、製造打ち切り後最低5年間保有しています。ただし、故障の状況その他の事情により、修理に代えて製品交換をする場合がありますのでご了承ください。保有期間が経過したあとも、故障箇所によっては修理可能の場合がありますので、お買い上げ店か、ソニーの相談窓口にご相談ください。

ご相談になるときは次のことをお知らせください。

- 型名：VCT-SGR1
- 故障の状態：できるだけ詳しく
- お買い上げ年月日

よくあるお問い合わせ、窓口受付時間などはホームページをご活用ください。
https://www.sony.jp/support/

使い方相談窓口
フリーダイヤル …… **0120-333-020**
携帯電話・PHS・一部のIP電話 **050-3754-9577**
FAX …… **0120-333-389**

上記番号へ接続後、最初のガイダンスが流れている間に「**4 0 1**」+「**#**」を押してください。直接、担当窓口へおつなぎします。

ソニー株式会社　〒108-0075 東京都港区港南1-7-1

English

- This unit is Shooting Grip onto which some models of the Sony digital still camera can be mounted.
  For the camera models available for mounting onto the unit, visit the website at: https://www.sony.net/dics/sgr1/
- If the weight of the mounted camera exceeds the upper weight limit of this unit, the unit may fall over, resulting in damage.
- Before you connect the cable to the terminal, be sure to check the orientation of the terminal. Then, insert the cable straight. Do not insert or remove the cable forcefully. This may cause the terminal part to break.
- If the remote control cable is excessively long for usage, fold the cable and secure it with the cable clamper (a).
- To adjust the grip angle, press the angle adjusting button all the way down. When you are finished with angle adjustment, make sure that the button pops completely back out before you use this unit. If not, fine-tune the grip angle until the button pops out.
- Depending on the grip angle, remote control of the mounted camera may fail. In such a case, adjust the grip angle once again.
- When opening/closing the legs of this unit or adjusting the grip angle, keep your finger(s) out of the way to avoid the risk of being caught.
- When using this unit as a tripod:
  - Spread its legs to full extent and place the unit on a flat surface. Depending on the angle of the camera seat or the mounted camera, the unit may lose its balance and wobble. Do not use the unit if it wobbles.
  - Check if the unit stays balanced once again after you have attached an accessory to the mounted camera. Depending on the attached accessory, the camera may not fit for use with the unit.
  - Do not place this unit in a place subject to blowing wind or vibration to avoid the risk of falling over.
- Make sure that your camera is securely mounted on this unit to avoid the risk of dropping off and causing an accident or injury.
- Do not carry around this unit while your camera is mounted.
- Handle this unit with care to avoid the risk of dropping it or letting it exposed to liquid.
- Do not leave this unit in a place subject to direct sunlight, high temperatures (for example, near a heat source), or high humidity.
- When you are finished with using this unit, dismount the camera and store the unit in the supplied pouch.

Identifying the parts

1 PHOTO button
Press the button halfway down to focus, and then press it all the way down to shoot a still image.
2 Zoom button
Press the button to zoom in. To increase the zooming speed, press it further. The zooming speed depends on the zooming capability of the mounted camera. Depending on the mounted camera, the Zoom button may not work.
3 MOVIE button
4 Strap hole
Attach the hand strap and place your hand through the loop to prevent damage caused by dropping the product.
5 Angle adjusting button

Specifications

Total weight of the mounted camera and its accessories:
Maximum 1 kg (35.3 oz)
(Including batteries and other accessories)

Remote commander functions:
PHOTO button, MOVIE button, Zoom button (W/T)

Operating temperature:
0 to 40 °C (32 to 104 °F)

Dimensions (W/H/D) (Approx.):
Legs folded: 36.1 mm × 108.3 mm × 34.6 mm
(1 7/16 in. × 4 3/8 in. × 1 3/8 in.)
Legs spread: 105.7 mm × 82.5 mm × 92.2 mm
(4 1/4 in. × 3 1/4 in. × 3 3/4 in.)

Length of the remote control cable (Approx.):
240 mm (9 1/2 in.)

Mass (Approx.):
93 g (3.3 oz)

Included items:
Shooting Grip (1), Hand Strap (1), Cable Clamper (1), Pouch (1), Set of printed documentation

Design and specifications are subject to change without notice.

Français

- Cet appareil est une poignée de prise de vue sur laquelle peuvent être installés certains modèles d'appareils photo numériques Sony.
  Pour savoir les modèles d'appareils photo compatibles, visitez le site internet à l'adresse : https://www.sony.net/dics/sgr1/
- Si le poids de l'appareil photo qui est installé dépasse la limite de poids autorisée pour cet appareil, l'appareil risque de tomber et de s'endommager.
- Avant de brancher le câble au connecteur, assurez-vous de vérifier l'orientation du connecteur. Branchez ensuite le câble tout droit. Ne forcez pas lors du branchement ou du retrait du câble. Toute force excessive risque de briser le connecteur.
- Si le câble de la télécommande est trop long, pliez-le puis fixez-le correctement à l'aide du serre-câble (a).
- Pour régler l'angle de prise, appuyez à fond sur le bouton de réglage d'angle. Une fois le réglage de l'angle de prise terminé, assurez-vous que le bouton revient en position initiale avant d'utiliser cet appareil. Dans le cas contraire, affinez l'angle de prise jusqu'à ce que le bouton ressorte complètement.
- Selon l'angle de prise, la télécommande de l'appareil photo qui est installé peut ne pas fonctionner. Dans ce cas, réglez de nouveau l'angle de prise.
- Lors de l'ouverture ou la fermeture des pieds de cet appareil ou le réglage de l'angle de prise, éloignez vos doigts pour éviter tout pincement.
- Lorsque cet appareil est utilisé comme trépied :
  - Sortez complètement les pieds et placez l'appareil sur une surface plane. Selon l'angle du socle de l'appareil photo ou l'appareil photo lui-même, l'appareil risque de perdre l'équilibre et de bouger. N'utilisez pas l'appareil s'il bouge.
  - Vérifiez de nouveau si l'appareil est équilibré après avoir installé un accessoire sur l'appareil photo. Selon l'accessoire installé, l'utilisation de l'appareil photo risque de ne plus être possible avec cet appareil.
  - Ne placez pas cet appareil dans un endroit exposé à des rafales de vent ou des vibrations afin d'éviter tout risque de chute.
- Assurez-vous que l'appareil photo est correctement installé sur cet appareil pour éviter tout risque de chute et de provoquer un accident ou des blessures.
- Ne transportez pas cet appareil sur lequel est installé votre appareil photo.
- Manipulez cet appareil avec précaution pour éviter tout risque de chute ou exposition à un liquide.
- Ne laissez pas cet appareil dans un endroit exposé à la lumière directe du soleil, à des températures élevées (près d'une source de chaleur par exemple), ou à un taux élevé d'humidité.
- Lorsque vous avez terminé d'utiliser cet appareil, retirez l'appareil photo puis rangez cet appareil dans la pochette fournie.

Description des éléments

1 Touche PHOTO
Appuyez à mi-course sur la touche pour la mise au point puis appuyez à fond pour prendre une photo.
2 Touche de zoom
Appuyez sur la touche pour faire un zoom avant. Pour augmenter la vitesse de zoom, appuyez un peu plus sur cette touche. La vitesse de zoom varie selon la capacité de zoom de l'appareil photo installé. Selon l'appareil photo, la touche de zoom peut ne pas fonctionner.
3 Touche MOVIE
4 Trou de sangle
Fixez la sangle puis passez une main dans la boucle afin d'éviter de faire tomber le produit et de l'endommager.
5 Bouton de réglage d'angle

Spécifications

Poids total de l'appareil photo installé et de ses accessoires :
Maximum 1 kg (35,3 oz)
(Avec les batteries/piles et d'autres accessoires)

Fonctions de la télécommande :
Touche PHOTO, Touche MOVIE, Touche de zoom (W/T)

Température de fonctionnement :
de 0 à 40 °C (32 à 104 °F)

Dimensions (L/H/P) (environ) :
Pieds pliés : 36,1 mm × 108,3 mm × 34,6 mm
(1 7/16 po. × 4 3/8 po. × 1 3/8 po.)
Pieds sortis : 105,7 mm × 82,5 mm × 92,2 mm
(4 1/4 po. × 3 1/4 po. × 3 3/4 po.)

Longueur de câble de la télécommande (environ) :
240 mm (9 1/2 po.)

Poids (environ) :
93 g (3,3 oz)

Articles inclus :
Poignée de prise de vue (1), Sangle (1), Serre-câble (1), Pochette (1), Jeu de documents imprimés

La conception et les spécifications peuvent être modifiées sans préavis.

Español

- Esta unidad es una Empuñadura de disparo en la que se pueden montar algunos modelos de cámara fotográfica digital de Sony.
  Para los modelos de cámara disponibles para montar en la unidad, visite el sitio web: https://www.sony.net/dics/sgr1/
- Si el peso de la cámara montada excede el límite superior de peso de esta unidad, esta puede caer y dañarse.
- Antes de conectar el cable al terminal, asegúrese de comprobar la orientación del terminal. Después, inserte el cable recto. No inserte ni extraiga el cable a la fuerza. Esto podría hacer que se rompiese el terminal.
- Si el cable de control remoto resulta demasiado largo para utilizarse, doble y fíjelo con la abrazadera para cable (a).
- Para ajustar el ángulo de la empuñadura, presione a fondo el botón de ajuste del ángulo. Cuando haya terminado con el ajuste del ángulo, asegúrese de que el botón salga completamente antes de utilizar esta unidad. Si no es así, ajuste con precisión el ángulo de la empuñadura hasta que el botón se salga.
- Dependiendo del ángulo de la empuñadura, el control remoto de la cámara montada puede fallar. En tal caso, vuelva a ajustar el ángulo de la empuñadura.
- Cuando abra/cierre las patas de esta unidad o ajuste el ángulo de la empuñadura, mantenga los dedos alejados para evitar el riesgo de pillárselos.
- Cuando utilice esta unidad como trípode:
  - Extienda sus patas al máximo y coloque la unidad sobre una superficie plana. Dependiendo del ángulo de asiento de la cámara o de la cámara montada, la unidad puede perder el equilibrio y tambalearse. No utilice la unidad si se tambalea.
  - Vuelva a comprobar si la unidad permanece equilibrada después de haber conectado un accesorio a la cámara montada. Dependiendo del accesorio conectado, es posible que la cámara no sea apta para utilizarse con la unidad.
  - No coloque esta unidad en un lugar expuesto al viento o a vibraciones para evitar el riesgo de caídas.
- Asegúrese de que su cámara esté bien montada en esta unidad para evitar el riesgo de caídas y de provocar accidentes o lesiones.
- No lleve esta unidad consigo mientras su cámara esté montada.
- Manipule esta unidad con cuidado para evitar el riesgo de que se caiga o se exponga a líquidos.
- No deje esta unidad en un lugar expuesto a la luz directa del sol, altas temperaturas (por ejemplo, cerca de una fuente de calor) o humedad elevada.
- Cuando haya terminado de utilizar esta unidad, desmonte la cámara y guarde la unidad en la bolsa suministrada.

Identificación de las partes

1 Botón PHOTO
Pulse el botón hasta la mitad para enfocar, y después púlselo a fondo para tomar una fotografía.
2 Botón de zoom
Presione el botón para acercar/alejar. Para aumentar la velocidad de acercamiento/alejamiento, presiónelo más. La velocidad de acercamiento/alejamiento depende de la capacidad de acercamiento/alejamiento de la cámara montada Dependiendo de la cámara montada, el botón de zoom puede no funcionar.
3 Botón MOVIE
4 Orificio para correa
Fije la correa para la mano y coloque su mano a través del lazo para evitar daños causados por la caída del producto.
5 Botón de ajuste del ángulo

Especificaciones

Peso total de la cámara y sus accesorios:
1 kg como máximo (Incluyendo baterías y otros accesorios)

Funciones del controlador remoto:
Botón PHOTO, Botón MOVIE, Botón de zoom (W/T)

Temperatura de funcionamiento:
0 a 40 °C

Dimensiones (an/al/pf) (aprox.):
Patas plegadas: 36,1 mm × 108,3 mm × 34,6 mm
Patas desplegadas: 105,7 mm × 82,5 mm × 92,2 mm

Longitud del cable de control remoto (aprox.):
240 mm

Peso (aprox.):
93 g

Elementos incluidos:
Empuñadura de disparo (1), Correa para la mano (1), Abrazadera para cable (1), Bolsa (1), Juego de documentación impresa

El diseño y las especificaciones están sujetos a cambio sin previo aviso.

Deutsch

- Dieses Gerät ist ein Aufnahmegriff, auf dem manche digitalen Standbildkameras von Sony angebracht werden können.
  Informationen über zum Anbringen geeignete Kameramodelle finden Sie auf der folgenden Website:
  https://www.sony.net/dics/sgr1/
- Wenn das Gewicht der angebrachten Kamera die obere Gewichtsgrenze dieses Geräts überschreitet, kann das Gerät umkippen und Schäden verursachen.
- Bevor Sie das Kabel an der Buchse anschließen, prüfen Sie immer die Ausrichtung der Kamera. Setzen Sie dann das Kabel gerade ein. Wenden Sie beim Einsetzen oder Abziehen des Kabels nicht Gewalt an. Andernfalls kann der Buchsenteil beschädigt werden.
- Wenn das Fernbedienungskabel zu lang ist, falten Sie das Kabel zusammen und sichern es mit der Kabelklemme (a).
- Zum Einstellen des Griffwinkels drücken Sie die Winkeleinstelltaste vollständig ein. Wenn Sie die Winkelanpassung ausgeführt haben, stellen Sie sicher, dass die Taste vollständig herausspringt, bevor Sie dieses Gerät verwenden. Wenn das nicht der Fall ist, passen Sie den Griffwinkel an, bis die Taste herausspringt.
- Je nach dem Griffwinkel kann Fernbedienung der angebrachten Kamera fehlschlagen. Passen Sie in solch einem Fall den Griffwinkel erneut an.
- Beim Öffnen/Schließen der Beine dieses Geräts oder Anpassen des Griffwinkels achten Sie darauf, keine Finger einzuklemmen.
- Bei Verwendung dieses Geräts als Stativ:
  - Spreizen Sie die Beine vollständig aus und stellen Sie das Gerät auf einer flachen Oberfläche auf. Je nach dem Winkel des Kamerasitzes oder der angebrachten Kamera kann das Gerät die Balance verlieren und wackeln. Verwenden Sie das Gerät nicht, wenn es wackelt.
  - Prüfen Sie, ob das Gerät balanciert bleibt, nachdem Sie ein Zubehörteil an der angebrachten Kamera angesetzt haben. Je nach dem angesetzten Zubehörteil kann die Kamera möglicherweise nicht für die Verwendung mit diesem Gerät geeignet sein.
  - Stellen Sie dieses Gerät nicht an einem Ort auf, der starkem Wind oder Vibrationen ausgesetzt ist, um die Gefahr von Umkippen zu vermeiden.
- Stellen Sie sicher, dass Ihre Kamera fest an diesem Gerät angebracht ist, um die Gefahr von Herunterfallen mit verursachten Unfällen oder Verletzungen zu vermeiden.
- Tragen Sie dieses Gerät nicht mit angebrachter Kamera.
- Behandeln Sie dieses Gerät vorsichtig, um zu vermeiden dass es herunterfällt oder Flüssigkeiten ausgesetzt wird.
- Lassen Sie dieses Gerät nicht an einem Ort mit direktem Sonnenlicht, hohen Temperaturen (wie etwa in der Nähe eines Heizkörpers) oder hoher Luftfeuchtigkeit.
- Wenn Sie die Verwendung dieses Geräts beendet haben, nehmen Sie die Kamera ab und legen Sie das Gerät in dem mitgelieferten Beutel ab.

Identifikation der Teile

1 PHOTO-Taste
Drücken Sie die Taste zum Fokussieren halb ein, und drücken Sie sie dann ganz ein, um ein Standbild aufzunehmen.
2 Zoom-Taste
Drücken Sie die Taste zum Heranzoomen. Zum Steigern der Zoomgeschwindigkeit drücken Sie sie weiter. Die Zoomgeschwindigkeit hängt von der Zoomfähigkeit der angebrachten Kamera ab. Je nach der angebrachten Kamera kann die Zoom-Taste nicht funktionieren.
3 MOVIE-Taste
4 Riemenloch
Bringen Sie die Handschlaufe an und führen Sie Ihre Hand durch die Schlaufe, um Schäden durch Herunterfallen des Produkts zu vermeiden.
5 Winkeleinstelltaste

Technische Daten

Gesamtgewicht der angebrachten Kamera und ihrer Zubehörteile:
Maximal 1 kg (einschließlich Batterien und anderer Zubehörteile)

Funktionen der Fernbedienung:
PHOTO-Taste, MOVIE-Taste, Zoom-Taste (W/T)

Betriebstemperatur:
0 bis 40 °C

Abmessungen (B/H/T) (ca.):
Beine eingefaltet: 36,1 mm x 108,3 mm x 34,6 mm
Beine gespreizt: 105,7 mm x 82,5 mm x 92,2 mm

Länge des Fernbedienungskabels (ca.):
240 mm

Gewicht (ca.):
93 g

Mitgelieferte Zubehör:
Aufnahmegriff (1), Handschlaufe (1), Kabelklemme (1), Beutel (1), Anleitungen

Änderungen, die dem technischen Fortschritt dienen, bleiben vorbehalten.

Nederlands

- Dit toestel is een Opnamegreep waarop bepaalde modellen Sony digitale fotocamera's kunnen worden gemonteerd.
  Raadpleeg voor de specifieke cameramodellen die op dit toestel kunnen worden gemonteerd onze website:
  https://www.sony.net/dics/sgr1/
- Als het gewicht van de gemonteerde camera groter is dan de maximale gewichtslimiet van dit toestel, dan kan het toestel omvallen, wat kan resulteren in schade.
- Controleer de richting van de aansluiting voor u de kabel aansluit. Breng de kabel vervolgens netjes recht in. Forceer de kabel niet bij het inbrengen of verwijderen. Hierdoor kan de aansluiting kapot gaan.
- Als de gebruikte afstandsbedieningskabel erg lang is, moet u deze in een lus brengen en vastzetten met de kabelklem (a).
- Om de hoek van de handgreep in te stellen, moet u de hoekafstelknop helemaal indrukken. Wanneer u klaar bent met het instellen van de hoek, moet u controleren of de knop weer helemaal naar buiten is gekomen voor u dit toestel gaat gebruiken. Als dat niet het geval is, moet u de hoek van de handgreep bijstellen tot de knop wel naar buiten komt.
- Afhankelijk van de hoek van de handgreep is het mogelijk dat de afstandsbediening van de gemonteerde camera niet werkt. Stel in een dergelijk geval de hoek van de handgreep opnieuw in.
- Wanneer u de poten van dit toestel opent/sluit, of de hoek van de handgreep instelt, moet voorzichtig zijn dat u uw vinger(s) niet klemt.
- Wanneer u dit toestel als een statief gebruikt:
  - Zet de poten helemaal uit en plaats het toestel op een vlak oppervlak. Afhankelijk van de hoek van het cameraplateau, of de daarop gemonteerde camera, is het mogelijk dat het toestel uit balans raakt en wiebelt. Gebruik het toestel niet als het wiebelt.
  - Controleer of het toestel in balans blijft nadat u een accessoire heeft bevestigd aan de gemonteerde camera. Afhankelijk van het bevestigde accessoire is het mogelijk dat de camera niet meer geschikt is voor gebruik met dit toestel.
  - Zet dit toestel niet op een plek in de wind of een plek met trillingen om te voorkomen dat het toestel omvalt.
- Zorg ervoor dat uw camera stevig is gemonteerd op dit toestel om te voorkomen dat hij eraf kan vallen en zo een ongeluk of letsel zou kunnen veroorzaken.
- Vervoer dit toestel niet terwijl uw camera er nog op gemonteerd is.
- Ga zorgvuldig om met dit toestel om te voorkomen dat het valt of dat het wordt blootgesteld aan vloeistoffen.
- Laat dit toestel niet achter op een plek die blootstaat aan direct zonlicht, hoge temperaturen (bijvoorbeeld in de buurt van een warmtebron), of hoge vochtigheid.
- Wanneer u klaar bent met dit toestel, moet u de camera eraf halen en het toestel bewaren in het meegeleverde etui.

Identificeren van de onderdelen

1 PHOTO-knop
Druk deze knop half in om scherp te stellen en druk de knop helemaal in om de opname te maken.
2 Zoomknop
Druk op deze knop om in te zoomen. Druk de knop verder in om sneller te zoomen. De zoomsnelheid hangt af van de mogelijkheden van de gemonteerde camera. Afhankelijk van de gemonteerde camera is het mogelijk dat de zoomknop niet werkt.
3 MOVIE-knop
4 Riemgat
Bevestig de handriem en steek uw hand door de lus om te voorkomen dat het product valt en beschadigd raakt.
5 Hoekafstelknop

Technische gegevens

Totaal gewicht van de gemonteerde camera met accessoires:
Maximaal 1 kg (inclusief batterijen en overige accessoires)

Functies van de afstandsbediening:
PHOTO-knop, MOVIE-knop, Zoomknop (W/T)

Bedrijfstemperatuur:
0 t/m 40 °C

Afmetingen (b/h/d) (Ongeveer):
Opgevouwen poten: 36,1 mm x 108,3 mm x 34,6 mm
Uitgezette poten: 105,7 mm x 82,5 mm x 92,2 mm

Lengte afstandsbedieningskabel (Ongeveer):
240 mm

Gewicht (Ongeveer):
93 g

Meegeleverde items:
Opnamegreep (1), Handriem (1), Kabelklem (1), Etui (1), Handleiding en documentatie

Wijzigingen in ontwerp en technische gegevens voorbehouden, zonder kennisgeving.

Svenska

- Den här enheten är ett fotograferingsgrepp på vilket vissa modeller av Sony digitala stillbildskamera kan monteras.
  För information om vilka kameramodeller som kan monteras på denna enhet, besök webbsidan på:
  https://www.sony.net/dics/sgr1/
- Om vikten för den monterade kameran överstiger den övre viktgränsen för denna enhet, kan enheten välta och resultera i skada.
- Innan du ansluter kabeln till terminalen, var noga med att kontrollera hur terminalen är riktad. Sätt sedan i kabeln rakt. Sätt inte i eller koppla från kabeln med våld. Det kan orsaka att terminaldelen går sönder.
- Om fjärrkontrollkabeln är onödigt lång för användning, vik ihop kabeln och fäst den med kabelklämman (a).
- För att justera greppvinkeln, tryck ner vinkeljusteringsknappen så långt det går. När du är klar med justeringen av vinkeln, kontrollera att knappen har skjutits ut före användning. Om inte, finjustera greppvinkeln tills knappen skjuts ut.
- Beroende på greppvinkeln kan det hända att fjärrkontrollen för den monterade kameran inte kan användas. Justera i så fall greppvinkeln en gång till.
- När du fäller ut/in benen på denna enhet eller justerar greppvinkeln, var försiktig så att fingrarna inte kommer i klämma.
- När denna enhet används som ett stativ:
  - Fäll ut benen helt och placera enheten på en jämn yta. Beroende på vinkeln för kamerahuvudet eller den monterade kameran, kan enheten bli ostadig och börja vicka. Använd inte enheten om den vickar.
  - Kontrollera om enheten står stadigt efter att du har satt på ett tillbehör på den monterade kameran. Beroende på det monterade tillbehöret, kan det hända att kameran inte passar för användning med enheten.
  - Placera inte denna enhet på en plats som utsätts för blåst eller vibrationer för att undvika att den välter.
- Kontrollera att kameran är ordentligt monterad på denna enhet för att undvika att den faller av och orsakar en olycka eller personskada.
- Bär inte omkring denna enhet medan kameran är monterad.
- Hantera denna enhet försiktigt så att den inte tappas eller utsätts för vätska.
- Låt inte denna enhet ligga på en plats som utsätts för direkt solljus, höga temperaturer (t.ex. nära ett värmeelement) eller hög fuktighet.
- När du har använt klart denna enhet, ta av kameran och förvara enheten i den medföljande påsen.

Delarnas namn

1 PHOTO-knapp
Tryck ned knappen halvvägs för att ställa in skärpan, och tryck sedan ned den helt för att ta en stillbild.
2 Zoom-knapp
Tryck på knappen för att zooma in. För att öka zoomhastigheten, tryck på den ytterligare. Zoomhastigheten beror på den monterade kamerans zoomkapacitet. Beroende på den monterade kameran kan det hända att Zoom-knappen inte fungerar.
3 MOVIE-knapp
4 Remhål
Sätt på handlovsremmen och för handen genom öglan för att undvika skada genom att produkten tappas.
5 Vinkeljusteringsknapp

Specikationer

Total vikt för monterad kamera och tillbehör:
Högst 1 kg (Inklusive batteri och andra tillbehör)

Fjärrkontrollfunktioner:
PHOTO-knapp, MOVIE-knapp, Zoom-knapp (W/T)

Drifttemperatur:
0 till 40 °C

Mått (B/H/D) (Ca):
Benen infällda: 36,1 mm x 108,3 mm x 34,6 mm
Benen utfällda: 105,7 mm x 82,5 mm x 92,2 mm

Längd på fjärrkontrollkabeln (Ca):
240 mm

Vikt (Ca):
93 g

Inkluderade artiklar:
Fotograferingsgrepp (1), Handlovsrem (1), Kabelklämma (1), Påse (1), Uppsättning tryckt dokumentation

Rätt till ändring av design och specifikationer förbehålles.

Italiano

- Questa unità è un'Impugnatura di scatto su cui è possibile montare alcuni modelli di fotocamera digitale Sony.
  Per i modelli di fotocamera disponibili per il montaggio sull'unità, visitare il sito web all'indirizzo:
  https://www.sony.net/dics/sgr1/
- Se il peso della fotocamera che si monta supera il limite superiore di peso dell'unità, quest'ultima potrebbe ribaltarsi con conseguenti danni.
- Prima di collegare il cavo al terminale, accertarsi di controllare l'orientamento del terminale. Inserire quindi il cavo tenendolo diritto. Non forzare il cavo per inserirlo o rimuoverlo. La parte con il terminale potrebbe rompersi.
- Se il cavo del telecomando è troppo lungo, ripiegarlo e fissarlo con il morsetto cavo (a).
- Per regolare l'angolazione dell'impugnatura, premere il tasto di regolazione dell'angolazione completamente. Quando si è terminato di regolare l'angolazione, accertarsi che il tasto torni indietro completamente prima di utilizzare l'unità. In caso contrario, continuare a regolare l'angolazione con piccoli movimenti fino a quando il tasto torna indietro.
- In base all'angolazione dell'impugnatura, il telecomando della fotocamera montata potrebbe non funzionare. In tal caso, regolare di nuovo l'angolazione dell'impugnatura.
- Quando si aprono/chiudono le gambe dell'unità o si regola l'angolazione dell'impugnatura, fare attenzione alle dita per evitare di schiacciarle.
- Per usare l'impugnatura come treppiede:
  - Aprire le gambe completamente e collocare l'unità su una superficie piana. In base all'angolazione della sede della fotocamera installata, l'unità potrebbe sbilanciarsi e perdere stabilità. Non utilizzare l'unità se non è stabile.
  - Verificare nuovamente che l'unità rimanga bilanciata dopo aver applicato accessori alla fotocamera montata. In base all'accessorio applicato, la fotocamera potrebbe non essere più idonea per l'utilizzo con l'unità.
  - Non collocare l'unità in un luogo soggetto a forte vento o vibrazioni per evitare che si rovesci.
- Accertarsi che la fotocamera sia montata saldamente sull'unità per evitare il rischio di caduta e di causare infortunio o lesioni.
- Non trasportare l'unità quando è montata la fotocamera.
- Maneggiare con cura l'unità per evitare il rischio che cada o che venga a contatto con liquidi.
- Non lasciare l'unità in un luogo soggetto alla luce solare diretta, a temperature elevate (ad esempio vicino a una fonte di calore) o a umidità elevata.
- Quando si è finito di utilizzare l'unità, smontare la fotocamera e riporre l'unità nel marsupio in dotazione.

Identificazione delle parti

1 Tasto PHOTO
Premere il tasto fino a metà corsa per mettere a fuoco, quindi premerlo a fondo per scattare una fotografia.
2 Tasto Zoom
Premere il tasto per eseguire lo zoom avanti. Per aumentare la velocità di zoom, premerlo ulteriormente. La velocità di zoom dipende dalle funzionalità dello zoom della fotocamera. A seconda della fotocamera montata, il tasto Zoom potrebbe non funzionare.
3 Tasto MOVIE
4 Foro per cinghia
Applicare la cinghia per polso e infilare la mano nel cappio per evitare danni dovuti alla caduta del prodotto.
5 Tasto di regolazione dell'angolazione

Caratteristiche tecniche

Peso totale della fotocamera montata completa di accessori:
Massimo 1 kg (comprese le batterie e gli altri accessori)

Funzioni del telecomando:
Tasto PHOTO, tasto MOVIE, tasto Zoom (W/T)

Temperatura di funzionamento:
Da 0 a 40 °C

Dimensioni (l/a/p) (circa):
A gambe ripiegate: 36,1 mm x 108,3 mm x 34,6 mm
A gambe aperte: 105,7 mm x 82,5 mm x 92,2 mm

Lunghezza del cavo del telecomando (circa):
240 mm

Peso (circa):
93 g

Parti incluse:
Impugnatura di scatto (1), cinghia per polso (1), morsetto cavo (1), marsupio (1), corredo di documentazione stampata

Il disegno e le caratteristiche tecniche sono soggetti a modifiche senza preavviso.

Português

- Esta unidade é um punho de disparo no qual é possível montar alguns modelos de câmaras fotográficas digitais da Sony.
  Para os modelos de câmaras disponíveis para serem montados nesta unidade, visite o site em:
  https://www.sony.net/dics/sgr1/
- Se o peso da câmara montada ultrapassar o limite de peso superior desta unidade, a unidade pode cair, resultando em danos.
- Antes de ligar o cabo ao terminal, não se esqueça de verificar a orientação do terminal. Em seguida, introduza o cabo a direito. Não introduza nem retire o cabo à força. Se o fizer, a parte do terminal pode partir-se.
- Se o cabo do telecomando for excessivamente longo para ser utilizado, dobre o cabo e fixe-o com uma braçadeira de cabos (a).
- Para regular o ângulo do punho, pressione o botão de ajuste do ângulo até ao máximo. Quando tiver regulado o ângulo, certifique-se de que o botão salta completamente para fora antes de utilizar esta unidade. Se não for o caso, afine o ângulo do punho até o botão saltar.
- Dependendo do ângulo do punho, o telecomando da câmara montada poderá falhar. Nesse caso, regule novamente o ângulo do punho.
- Quando abrir/fechar as pernas desta unidade ou regular o ângulo do punho, mantenha os seus dedos afastados para evitar o risco de os entalar.
- Quando utilizar esta unidade como tripé:
  - Abra as respetivas pernas até ao máximo e coloque a unidade numa superfície plana. Dependendo do ângulo do encaixe da câmara ou da câmara montada, a unidade pode ficar desequilibrada e oscilar. Não utilize a unidade se ela oscilar.
  - Verifique se a unidade fica novamente equilibrada depois de fixar um acessório na câmara montada. Dependendo do acessório fixo, a câmara poderá não ser adequada para ser utilizada com a unidade.
  - Não coloque esta unidade num local sujeito à ação do vento ou a vibração para evitar o risco de ela cair.
- Certifique-se de que a câmara está corretamente montada nesta unidade para evitar o risco de ela cair e causar um acidente ou ferimentos.
- Não transporte esta unidade com a câmara montada.
- Manuseie esta unidade com cuidado para evitar o risco de ela cair ou de a expor a líquidos.
- Não deixe esta unidade num local sujeito à luz direta do sol, a temperaturas altas (por exemplo, perto de uma fonte de calor) ou a um nível de humidade elevado.
- Quando tiver terminado de utilizar esta unidade, desmonte a câmara e guarde a unidade na bolsa fornecida.

Identificar as peças

1 Botão PHOTO
Prima o botão até meio para focar e depois prima o botão completamente para tirar uma fotografia.
2 Botão de zoom
Prima o botão para fazer mais zoom (ampliar). Para aumentar a velocidade do zoom, prima ainda mais. A velocidade do zoom depende da capacidade de zoom da câmara montada. Dependendo da câmara montada, o botão de zoom pode não funcionar.
3 Botão MOVIE
4 Orifício para a correia
Fixe a correia de mão e passe a mão pelo laço para prevenir danos resultantes da queda do produto.
5 Botão de ajuste do ângulo

Características técnicas

Peso total da câmara montada e respetivos acessórios:
Máximo 1 kg (incluindo a bateria e outros acessórios)

Funções do telecomando:
Botão PHOTO, botão MOVIE, botão de zoom (W/T)

Temperatura de funcionamento:
0 a 40 °C

Dimensões (l/a/p) (aprox.):
Pernas fechadas: 36,1 mm x 108,3 mm x 34,6 mm
Pernas abertas: 105,7 mm x 82,5 m

Polski

- Niniejsze urządzenie to uchwyt do nagrywania, na którym można montować wybrane modele cyfrowych aparatów Sony. Modele aparatów, które można zamontować na tym uchwycie, można znaleźć na stronie: https://www.sony.com/dics/sgr1/
- Jeśli waga zamontowanego aparatu przekracza dopuszczalną wagę całkowitą urządzenia, urządzenie może się przewrócić i spowodować uszkodzenia.
- Przed podłączeniem kabla do złącza należy sprawdzić odpowiednie ułożenie końcówek kabla. Następnie włożyć wyprostowany kabel. Nie wkładać ani nie wyciągać kabla na siłę. Może to spowodować uszkodzenie złącza.
- Jeśli kabel zdalnego sterowania jest za długi, należy go zwinąć i zabezpieczyć zaciskiem do kabla (a).
- Aby wyregulować kąt uchwytu, nacisnąj przycisk regulacji kąta do końca w dół. Przed rozpoczęciem użytkowania urządzenia upewnij się, że przycisk wrócił całkowicie do pozycji początkowej po zakończeniu regulacji kąta. Jeśli nie, kontynuuj regulowanie kąta, aż przycisk wróci na miejsce.
- W zależności od kąta uchwytu zdalnego sterowanie zamocowanego aparatu może nie funkcjonować prawidłowo. W takim przypadku należy ponownie wyregulować kąt uchwytu.
- Podczas otwierania/zamykania nóżek urządzenia lub regulacji kąta uchwytu należy uważać, by nie przyskrzynić palców.
- Korzystając z urządzenia jako statywu:
  - Maksymalnie rozłóż nóżki i ustaw urządzenie na płaskiej powierzchni. W zależności od kąta gniazda aparatu lub zamontowanego aparatu, urządzenie może utracić stabilność i ruszać się. Nie używać urządzenia, jeśli się rusza.
  - Po podłączeniu akcesoriów do zamontowanego aparatu należy jeszcze raz sprawdzić, czy urządzenie jest stabilne. W zależności od podłączonego akcesorium aparat może nie pasować do urządzenia.
  - Nie umieszczać urządzenia w miejscu narażonym na wiatr lub wibracje, aby nie dopuścić do jego przewrócenia.
- Upewnij się, że aparat jest dobrze zamocowany na urządzeniu, aby nie dopuścić do jego upuszczenia i spowodowania wypadku lub obrażeń.
- Nie przenosić urządzenia z zamontowanym na nim aparatem.
- Urządzenie należy obsługiwać z zachowaniem należytej staranności, aby nie dopuścić do jego upuszczenia lub oblania go płynem.
- Nie zostawiać urządzenia w miejscu narażonym na działanie bezpośredniego słońca, wysokie temperatury (na przykład obok grzejnika) lub wysoką wilgotność.
- Po zakończeniu używania urządzenia należy odłączyć od niego aparat i schować urządzenie do załączonego pokrowca.

Oznaczenie części

1 Przycisk PHOTO
Naciśnij przycisk do połowy, aby ustawić ostrość, po czym naciśnij go do końca, aby wykonać zdjęcie.
2 Przycisk zoomowania
Naciśnij przycisk, aby przybliżyć obraz. Naciskaj go dłużej, aby zwiększyć prędkość zoomowania. Prędkość zoomowania zależy od możliwości zoomowania zamontowanego aparatu. W zależności od zamontowanego aparatu przycisk zoomowania może nie działać.
3 Przycisk MOVIE
4 Otwór na pasek
Podłącz pasek na rękę i przełóż rękę przez pętlę, aby nie dopuścić do upuszczenia i ewentualnego uszkodzenia produktu.
5 Przycisk regulacji kąta

Dane techniczne

Waga całkowita zamontowanego aparatu i akcesoriów:
Maksymalnie 1 kg (łącznie z akumulatorami i innymi akcesoriami)

Funkcje zdalnego sterowania:
Przycisk PHOTO, przycisk MOVIE, przycisk zoomowania (W/T)

Temperatura robocza:
0 do 40°C

Wymiary (szer./wys./gł.) (ok.):
Nóżki złożone: 36,1 mm × 108,3 mm × 34,6 mm
Nóżki rozłożone: 105,7 mm × 82,5 mm × 92,2 mm

Długość kabla zdalnego sterowania (ok.):
240 mm

Masa (ok.):
93 g

W zestawie:
Uchwyt do nagrywania (1), pasek na rękę (1), zacisk do kabla (1), pokrowiec (1), zestaw drukowanej dokumentacji

Projekt i dane techniczne mogą zostać zmienione bez uprzedzenia.

Slovensky

- Táto jednotka je držiak na snímanie, na ktorú možno namontovať niektoré modely digitálnych fotoaparátov značky Sony. Informácie o modeloch, ktoré možno nainštalovať na túto jednotku, nájdete na webovej lokalite na adrese: https://www.sony.net/dics/sgr1/
- Ak hmotnosť namontovaného fotoaparátu prekračuje maximálnu povolenú nosnosť tejto jednotky, jednotka sa môže prevrhnúť s dôsledkom poškodenia.
- Pred pripojením kábla ku koncovke skontrolujte orientáciu koncovky. Potom kábel rovno zasuňte. Kábel nezasúvajte ani nevyťahujte násilu. Môže to spôsobiť zlomenie koncovky.
- Ak je kábel diaľkového ovládania na používane veľmi dlhý, kábel zložte a zaisťte ho pomocou káblovej príchytky (a).
- Ak chcete upraviť uhol upevnenia, úplne nadol stlačte tlačidlo na nastavenie uhla. Po dokončení nastavenia uhla skontrolujte pred použitím tejto jednotky, že tlačidlo celé úplne vyskočilo. V opačnom prípade jemne upravte uhol upevnenia, až kým tlačidlo nevyskočí.
- Fungovanie diaľkového ovládania fotoaparátu môže v závislosti od uhla upevnenia zlyhať. V takom prípade uhol upevnenia znova upravte.
- Pri otváraní a zatváraní ramien tejto jednotky alebo úprave uhla upevnenia držte svoje prsty mimo, aby ste predišli riziku zachytenia.
- Ak sa táto jednotka používa ako statív:
  - Úplne roztiahnite ramená jednotky a položte ju na rovný povrch. V závislosti od uhla sedla na fotoaparát alebo namontovaného fotoaparátu môže jednotka stratiť stabilitu a môže sa rozkývať. Ak sa jednotka kýva, nepoužívajte ju.
  - Po namontovaní príslušenstva na namontovaný fotoaparát znova skontrolujte, že jednotka stojí stabilne. V závislosti od namontovaného príslušenstva sa fotoaparát nemusí dať na používanie s touto jednotkou namontovať.
  - Aby ste zabránili riziku prevrhnutia, túto jednotku neumiestňujte na miesto vystavené účinkom vetra či vibrácií.
- Skontrolujte, že fotoaparát je bezpečne namontovaný na tejto jednotke, aby ste predišli riziku jeho spadnutia a možného úrazu či poraneniu.
- Túto jednotku neprenášajte s namontovaným fotoaparátom.
- S touto jednotkou manipulujte opatrne, aby ste predišli riziku jej pádu; taktiež ju nevystavujte účinkom kvapalín.
- Túto jednotku nenechávajte na mieste vystavenom priamemu slnečnému žiareniu, vysokým teplotám (napríklad blízko zdroja tepla) či vysokej vlhkosti.
- Po dokončení používania tejto jednotky demontuje z nej fotoaparát a jednotku uložte do dodávaného vrecka.

Označenie súčastí

1 Tlačidlo PHOTO
Stlačením tlačidla do polovice vykonáte zaostrenie a úplným stlačením nasnímate statický záber.
2 Tlačidlo na priblíženie
Stlačením tlačidla vykonáte priblíženie. Ak chcete zvýšiť rýchlosť približovania, stlačte ho viac. Rýchlosť približovania závisí od možnosti priblíženia namontovaného fotoaparátu. V závislosti od namontovaného fotoaparátu nemusí tlačidlo na priblíženie fungovať.
3 Tlačidlo MOVIE
4 Otvor na remienok
Namontujte remienok na ruku a ruku vložte do slučky, aby ste zabránili poškodeniu v dôsledku pádu jednotky.
5 Tlačidlo na nastavenie uhla

Technické údaje

Celková hmotnosť namontovaného fotoaparátu a jeho príslušenstva:
maximálne 1 kg (vrátane batérií a ďalšieho príslušenstva)

Funkcie diaľkového ovládania:
tlačidlo PHOTO, tlačidlo MOVIE, tlačidlo na priblíženie (W/T)

Prevádzková teplota:
0 až 40 °C

Rozmery (Š/V/H) (pribl.):
So zloženými ramenami: 36,1 mm × 108,3 mm × 34,6 mm
S roztiahnutými ramenami: 105,7 mm × 82,5 mm × 92,2 mm

Dĺžka kábla diaľkového ovládania (pribl.):
240 mm

Hmotnosť (pribl.):
93 g

Dodané položky:
držiak na snímanie (1), remienok na ruku (1), káblová príchytka (1), vrecko (1), súprava vytlačenej dokumentácie

Dizajn a špecifikácie podliehajú zmenám bez upozornenia.

Magyar

- Ez az egység egy exponáló markolat, amelyre felszerelhetők egyes Sony digitális fényképezőgép-modellek. Az egységre szerelhető fényképezőgép-modelleket az alábbi weboldalon találhatja: https://www.sony.net/dics/sgr1/
- Ha a felszerelt fényképezőgép súlya meghaladja az egység súlykorlátozását, az egység felborulhat, ami kárt okozhat.
- Mielőtt a kábelt a csatlakozóhoz csatlakoztatja, ellenőrizze a csatlakozó irányát. Azután dugja be a kábelt egyenes irányban. Ne dugja be, és ne húzza ki a kábelt erővel. A csatlakozóvégződés eltörhet.
- Ha a távvezérlő kábel túl hosszú a használathoz, hajtsa össze a kábelt, és rögzítse kábeltartó csipeszzel (a).
- A markolat szögének az állításához nyomja be teljesen a szögbeállítás gombját. Amikor befejezte a szög állítását, ügyeljen arra, hogy a gomb teljesen visszaugorjon, mielőtt az egységet használni kezdi. Ha nem, finoman mozdítson a markolat szögén, amíg a gomb ki nem ugrik.
- A markolat szögétől függően előfordulhat, hogy a felszerelt fényképezőgép távvezérlője nem fog működni. Ilyen esetben állítson újra a markolat szögén.
- Az egység lábainak a nyitása/csukása vagy a markolat szögének a szabályozása során tartsa ujjait a mozgás útvonalán kívül, nehogy becsípje.
- Ha a készüléket háromlábú állványként használja:
  - A lábakat nyissa szét teljesen, és helyezze az egységet egy vízszintes felületre. A fényképezőgép talapzata vagy a felszerelt fényképezőgép szögétől függően az egység egyensúlyát veszítheti, és feldőlhet. Ne használja az egységet, ha billeg.
  - Miután tartozékot csatol a felszerelt fényképezőgépre, ellenőrizze újra az egység egyensúlyát. A felcsatolt tartozéktól függően lehet, hogy a fényképezőgépet nem lehet majd az egységre szerelve használni.
  - Ne tegye az egységet olyan helyre, ahol szélfúvásnak vagy rezgésnek van kitéve, nehogy felboruljon.
- Ügyeljen arra, hogy a fényképezőgép biztonságosan az egységre legyen erősítve, nehogy leessen, és sérülést okozzon.
- Ne hordozza az egységet, amíg a fényképezőgép rá van szerelve.
- Az egység kezelése során legyen óvatos, nehogy leessen, és ne tegye ki folyadék hatásának.
- Ne hagyja az egységet közvetlen napfénynek, magas hőmérsékletnek (például hőforrásnak) vagy magas páratartalomnak kitett helyen.
- Ha befejezte az egység használatát, szerelje le a fényképezőgépet, és helyezze az egységet a mellékelt tasakba.

A termék részei

1 PHOTO gomb
Fókuszáláshoz nyomja le félig a gombot, majd állókép készítéséhez nyomja meg a teljesen.
2 Nagyítás gombja
Nagyításhoz nyomja meg a gombot. A nagyítás gyorsításához nyomja tovább. A nagyítás sebessége a felszerelt fényképezőgép nagyítási képességétől függ. A felszerelt fényképezőgéptől függően lehet, hogy a Nagyítás gombja nem fog működni.
3 MOVIE gomb
4 Lyuk a szíj rögzítése
Csatolja fel a csuklópántot, és helyezze a kezét a hurokba, hogy megelőzze a termék leesése okozta károkat.
5 Szögbeállítás gombja

Műszaki adatok

A felszerelt kamera és a tartozékok összsúlya:
Legfeljebb 1 kg (Elemekkel és egyéb tartozékokkal együtt)

Távvezérlő funkciói:
PHOTO gomb, MOVIE gomb, nagyítás gombja (W/T)

Üzemhőmérséklet:
0 – 40 °C

Méretek (sz x ma x mé) (kb.):
Összecsukott lábakkal: 36,1 mm × 108,3 mm × 34,6 mm
Széttyitott lábakkal: 105,7 mm × 82,5 mm × 92,2 mm

A távvezérlő kábel hossza (kb.):
240 mm

Tömeg (kb.):
93 g

A csomag tartalma:
Exponáló markolat (1), csuklópánt (1), kábeltartó csipesz (1), tasak (1), nyomtatott dokumentáció

A forma és a műszaki adatok előzetes bejelentés nélkül megváltozhatnak.

Română

- Această unitate este un suport pentru fotografiere pe care se pot monta unele modele de camere foto digitale de la Sony. Pentru a afla ce modele de cameră sunt disponibile pentru montarea pe unitate, vizitați site-ul la adresa: https://www.sony.net/dics/sgr1/
- Dacă greutatea camerei montate depășește limita de greutate superioară a acestei unități, unitatea se poate răsturna, provocându-se daune.
- Înainte de a conecta cablul la terminal, nu uitați să verificați orientarea terminalului. Apoi, introduceți cablul drept. Nu forțați introducerea și scoaterea cablului. Puteți provoca ruperea componentei terminalului.
- Când cablul de telecomandă este prea lung pentru a fi utilizat, înfășurați cablul și prindeți-l cu clema de cablu (a).
- Pentru a regla unghiul suportului, apăsați butonul de reglare a unghiului în jos, până la capăt. Când ați terminat de reglat unghiul, asigurați-vă că butonul este complet în afară înainte de a utiliza această unitate. În caz contrar, reglați fin unghiul suportului până ce ieșe butonul.
- În funcție de unghiul suportului, este posibil să nu reușiți să comandați de la distanță camera montată. În astfel de cazuri, reglați încă o dată unghiul suportului.
- Când descheidți/închideți picioarele acestei unități sau reglați unghiul suportului, țineți-vă degetul sau degetele departe pentru a nu vi le prinde în dispozitive.
- Când utilizați această unitate ca trepied:
  - Distanțați-i picioarele la maximum și așezați unitatea pe o suprafață plană. În funcție de unghiul locașului camerei sau de camera montată, este posibil ca unitatea să se destabilizeze și să tremure. Nu utilizați această unitate dacă tremură.
  - Verificați dacă unitatea își păstrează echilibrul după ce ați atașat un accesoriu la camera montată. În funcție de accesoriul atașat, camera poate să nu fie adecvată pentru utilizarea cu unitatea.
  - Nu așezați această unitate în locuri unde bat vânturi puternice sau există vibrații, pentru a evita riscul răsturnării ei.
- Asigurați-vă că ați montat fermecamera la această unitate, pentru a evita riscul de a o scăpa și de a provoca accidente sau răni.
- Nu transportați această unitate cu camera montată.
- Manipulați această unitate cu grijă pentru a evita riscul de a o scăpa sau de a o expune la lichid.
- Nu lăsați această unitate în locuri expuse la lumină solară directă, temperaturi ridicate (de exemplu, lângă surse de căldură) sau umiditate ridicată.
- Când nu mai utilizați această unitate, demontați camera și depozitați unitatea în geanta furnizată.

Identificarea pieselor

1 Buton PHOTO
Apăsați acest buton până la jumătate pentru a focaliza, apoi apăsați-l până la capăt pentru a fotografia.
2 Buton zoom
Apăsați butonul pentru a mări imaginea. Pentru a crește viteza de zoom, apăsați-l mai mult. Viteza de zoom depinde de capacitățile de zoom ale camerei montate. În funcție de camera montată, este posibil ca butonul zoom să nu funcționeze.
3 Buton MOVIE
4 Gaură curea
Prindeți cureaua de mână și treceți-vă mâna prin buclă pentru a preveni daunele ce ar putea fi provocate dacă scăpați produsul pe jos.
5 Buton de reglare a unghiului

Specificații

Greutatea totală a camerei montate și a accesoriilor sale:
Maximum 1 kg (Inclusiv baterii și alte accesorii)

Funcții de telecomandă:
Buton PHOTO, buton MOVIE, buton zoom (W/T)

Temperatura de funcționare:
0 - 40 °C

Dimensiuni (L/Î/A) (aprox.):
Cu picioarele pliate: 36,1 mm x 108,3 mm x 34,6 mm
Cu picioarele distanțate: 105,7 mm x 82,5 mm x 92,2 mm

Lungimea cablului de telecomandă (aprox.):
240 mm

Greutate (aprox.):
93 g

Articole incluse:
Suport pentru fotografiere (1), Curea mână (1), Clemă de cablu (1), Geantă (1), Documentație imprimată

Concepția și specificațiile pot fi modificate fără notificare prealabilă.

Dansk

- Denne enhed er et optagegreb, som visse modeller af Sonys digitale stillkameraer kan monteres på. For at se de kameramodeller som kan monteres på enheden, skal du besøge websitet på: https://www.sony.net/dics/sgr1/
- Hvis vægten af det monterede kamera overstiger den øvre vægtgrænse for denne enhed, kan enheden vælte og derved medføre beskadigelse.
- Inden du tilslutter kablet til terminalen, skal du sørge for kontrollere retningen på terminalen. Sæt derefter kablet lige ind. Brug ikke kræfter til at indsætte eller fjerne kablet. Dette kan medføre, at terminaldelen går i stykker.
- Hvis fjernbetjeningskablet er for langt til brug, skal du folde kablet sammen og fastgøre det med kabelklemmen (a).
- For at justere vinklen på grebet skal du trykke vinkeljusteringsknappen helt ned. Når du er færdig med vinkeljusteringen, skal du sikre dig, at knappen springer helt ud igen, inden du anvender denne enhed. Hvis ikke, skal du feninds tille vinklen på grebet, indtil knappen springer ud.
- Afhængigt af vinklen på grebet kan fjernbetjeningen af det monterede kamera muligvis fejle. I sådan et tilfælde skal du justere vinklen på grebet igen.
- Når du åbner/lukker benene på denne enhed eller justerer vinklen på grebet, skal du holde din finger/dine fingre således, at de ikke risikerer at komme i klemme.
- Når denne enhed anvendes som et trebenet stativ:
  - Spred dens ben fuldt ud og placer enheden på en jævn overflade. Afhængigt af vinklen på kamerasædet eller det monterede kamera kan enheden miste balancen og være ustabil. Brug ikke enheden hvis den står ustabilt.
  - Kontroller, om enheden forbliver afbalanceret én gang til, efter du har monteret et tilbehør til det monterede kamera. Afhængigt af det monterede tilbehør er kameraet muligvis ikke egnet til brug med enheden.
  - Placer ikke denne enhed på et sted hvor den udsættes for blæsende vind eller vibrationer for at undgå risikoen for at den vælter.
- Sikr dig, at dit kamera er ordentligt monteret på denne enhed for at undgå risikoen for at det falder af og forårsager en ulykke eller tilskadekomst.
- Bær ikke rundt på denne enhed mens dit kamera er monteret.
- Vær forsigtig med håndteringen af denne enhed for at undgå risikoen for at tabe den og udsæt den ikke for væske.
- Efterlad ikke denne enhed på et sted udsat for direkte sollys, høje temperaturer (for eksempel i nærheden af en varmekilde) eller høj luftfugtighed.
- Når du er færdig med at anvende denne enhed, skal du afmontere kameraet og opbevare enheden i den medfølgende pose.

Identificering af delene

1 PHOTO-knap
Tryk knappen halvt ned for at fokusere, og tryk den derefter helt ned for at optage et stillbillede.
2 Zoomknap
Tryk på knappen for at zoome ind. For at forøge zoomhastigheden skal du trykke yderligere på den. Zoomhastigheden afhænger af zoomfunktionen på det monterede kamera. Afhængigt af det monterede kamera fungerer zoomknappen muligvis ikke.
3 MOVIE-knap
4 Remøje
Fastgør håndremmen og for hånden gennem løkken for at forhindre skader pga. tab af produktet.
5 Vinkeljusteringsknap

Specifikationer

Vægt i alt af det monterede kamera og dets tilbehør:
Maksimalt 1 kg (Inklusive batterier og andet tilbehør)

Fjernbetjeningsfunktioner:
PHOTO-knap, MOVIE-knap, zoomknap (W/T)

Driftstemperatur:
0 til 40 °C

Mål (B/H/D) (Ca.):
Ben samlet: 36,1 mm × 108,3 mm × 34,6 mm
Ben spredt ud: 105,7 mm × 82,5 mm × 92,2 mm

Længde på fjernbetjeningskablet (Ca.):
240 mm

Vægt (Ca.):
93 g

Medfølgende genstande:
Optagegreb (1), håndrem (1), kabelklemme (1), pose (1), trykt dokumentation

Ret til ændring af design og tekniske data uden varsel forbeholdes.

Česky

- Tuto jednotku tvoří filmovací rukojeť, na kterou lze upevnit určité modely digitálních fotoaparátů Sony. Modely fotoaparátů, které je možné upevnit na tuto jednotku, viz webové stránky: https://www.sony.net/dics/sgr1/
- Překročí-li hmotnost upevněného fotoaparátu horní hmotnostní limit této jednotky, může dojít k jejímu přepadnutí a případnému poškození.
- Před připojením kabelu ke konektoru si nezapomeňte ověřit orientaci konektoru. Pak připojte kabel rovně. Kabel nepřipojujte ani neodpojujte nadměrnou silou. Jinak může dojít k poškození konektorové části.
- Je-li kabel dálkového ovládání příliš dlouhý, složte jej a zajistěte pomocí kabelové spony (a).
- Chcete-li seřídit úhel rukojeti, stiskněte tlačítko nastavení úhlu zcela dolů. Po dokončení nastavení úhlu a před použitím této jednotky ověřte, že toto tlačítko zcela vyskočilo do původní polohy. V opačném případě jemně upravujte úhel rukojeti, dokud tlačítko nevyskočí.
- V závislosti na úhlu rukojeti může dojít k závadě dálkového ovládání upevněného fotoaparátu. V takovém případě znovu upravte úhel rukojeti.
- Při otvírání/zavírání nožek této jednotky nebo při seřizování úhlu rukojeti držte svoje prsty mimo, aby ste předešli riziku zachycení.
- Je-li tato jednotka používána jako stativ:
  - Rozložte nožky na maximum a položte jednotku na rovný povrch. V závislosti na úhlu lože fotoaparátu či upevněného fotoaparátu může jednotka ztratit stabilitu a může se rozkývat. Je-li jednotka kývá, nepoužívejte ju.
  - Po namontování příslušenstva na namontovaný fotoaparát znova zkontrolujte, že jednotka stojí stabilně. V závislosti na namontovaném příslušenstvu se fotoaparát nemusí dát na používanie s touto jednotkou namontovat.
  - Aby ste zabránili riziku prevrhnutia, túto jednotku neumiestňujte na miesto vystavené účinkom vetra či vibrácií.
- Ujistěte se, že fotoaparát je bezpečně namontován na tomto jednotce, aby ste předešli riziku jeho spadnutí a možného úrazu či poranenia.
- Tuto jednotku nepřenášejte s namontovaným fotoaparátem.
- S touto jednotkou manipulujte opatrně, aby ste předešli riziku jej pádu; taktiež ju nevystavujte účinkom kvapalín.
- Tuto jednotku neponechávejte na místě vystavené přímému slunečnímu záření, vysokým teplotám (například blízko zdroje tepla) či vysokej vlhkosti.
- Po skončení použití této jednotky demontujte fotoaparát a uložte jednotku do dodaného pouzdra.

Popis jednotlivých součástí

1 Tlačítko PHOTO
Polovičním stisknutím tohoto tlačítka zaostříte a jeho úplným stisknutím dolů pořídíte fotografii.
2 Tlačítko zoomu
Stisknutím tohoto tlačítka se přiblížíte. Chcete-li zvýšit rychlost zoomu, tiskněte jej dál. Rychlost zoomu závisí na schopnosti zoomu upevněného fotoaparátu. V závislosti na upevněném fotoaparátu nemusí tlačítko zoomu fungovat.
3 Tlačítko MOVIE
4 Otvor pro řemének
Nasaďte řemínek na ruku a provlékněte ruku do smyčky, aby nedošlo k poškození kvůli upuštění výrobku.
5 Tlačítko nastavení úhlu

Technické údaje

Celková hmotnost upevněného fotoaparátu a jeho příslušenství:
Maximálně 1 kg (Včetně baterií a dalšího příslušenství)

Funkce dálkového ovládání:
Tlačítko PHOTO, tlačítko MOVIE, tlačítko zoomu (W/T)

Provozní teplota:
0 až 40 °C

Rozměry (Š/V/H) (přibl.):
Složené nožky: 36,1 mm x 108,3 mm x 34,6 mm
Rozložené nožky: 105,7 mm x 82,5 mm x 92,2 mm

Délka kabelu dálkového ovládání (přibl.):
240 mm

Hmotnost (přibl.):
93 g

Součásti balení:
Filmovací rukojeť (1), řemínek na ruku (1), kabelová spona (1), pouzdro (1), sada tištěné dokumentace

Změna vzhledu a technických údajů je vyhrazena bez předchozího upozornění.

Suomi

- Tämä laite on kuvauskahva, johon voidaan kiinnittää joitakin digitaalisten Sony-stillkuvakameroiden malleja. Laitteeseen kiinnitettävissä olevat kameramallit löytyvät seuraavalta verkkosivustolta: https://www.sony.net/dics/sgr1/
- Jos kiinnitetyn kameran paino ylittää tämän laitteen ylärajonrajan, laite saattaa kaatua, mistä saattaa aiheutua vauriota.
- Ennen kuin liität kameran liitäntään, tarkista liitännän suunta. Työnnä sitten johto sisään suorasti. Älä työnnä tai irrota johtoa väkisin. Tämä saattaa aiheuttaa liitännän osan rikkoutumisen.
- Jos kaukosäätimen johto on liian pitkä, kierrä se kerälle ja kiinnitä se johdon kiinnittimellä (a).
- Voit säätää pitoasentoa painamalla asennon säätöpainikkeen kokonaan alas. Varmista asennon säädettyksi, että painike ponnahtaa kokonaan takaisin ulos, ennen kuin käytät tätä laitetta. Jos näin ei käy, hienosäädä pitoasentoa, kunnes painike ponnahtaa ulos.
- Pitoasennosta riippuen kiinnitetyn kameran kaukosäädin ei ehkä toimi. Säädä tällöin pitoasentoa uudelleen.
- Kun avaat/suljet tämän laitteen jalkoja tai säädät pitoasentoa, pidä sormesi pois tiellä, jotta ne eivät jää kiinni.
- Kun käytät tätä laitetta kolmijalkana:
  - Levitä sen jalat täysiin mittoihinsa ja aseta laite tasaiselle pinnalle. Kameran paikan kulmasta tai kiinnitetystä kamerasta riippuen laite saattaa menettää tasapainonsa ja horjua. Älä käytä laitetta, jos se horjuu.
  - Tarkista uudelleen, pysyykö laite tasapainossa, kun olet kiinnittänyt lisävarusteen kiinnitettyyn kameraan. Kiinnitetystä lisävarusteesta riippuen kamera ei ehkä sovi käytettäväksi laitteen kanssa.
  - Älä aseta tätä laitetta paikkaan, jossa se joutuu alttiiksi tuulelle tai tärinälle, jotta voit välttää laitteen kaatumisen riskin.
- Varmista, että kamerasi on kiinnitetty tukevasti tähän laitteeseen välttääksesi putoamisen ja onnettomuuden tai loukkaantumisen riskin.
- Älä kanna tätä laitetta ympäriinsä kameran ollessa kiinnitettynä.
- Käsittele tätä laitetta varoen välttääksesi putoamisen tai nesteelle altistumisen riskin.
- Älä jätä tätä laitetta paikkaan, jossa se altistuu suoralle auringonvalolle, korkeille lämpötiloille (esimerkiksi lämmön lähteiden lähelle) tai korkealle ilmankosteudelle.
- Kun lopetat tämän laitteen käytön, irrota kamera ja säilytä laitetta sen mukana toimitetussa pussissa.

Osien tunnistus

1 PHOTO-painike
Tuo fokukseen painamalla painike puoliväliin ja ota sitten stillkuva painamalla painike kokonaan alas.
2 Zoomaauspainike
Zoomaa painamalla painiketta. Voit lisätä zoomausnopeutta painamalla enemmän. Zoomausnopeus riippuu kiinnitetyn kameran zoomausominaisuuksista. Kiinnitetystä kamerasta riippuen zoomauspainike ei ehkä toimi.
3 MOVIE-painike
4 Hihnan aukko
Kiinnitä käsihihna ja vie kätesi lenkin läpi estääksesi tuotteen putoamisesta aiheutuvat vauriot.
5 Asennon säätöpainike

Tekniset tiedot

Kiinnitetyn kameran ja sen lisävarusteiden kokonaispaino:
Maksimi 1 kg (sisältäen paristot ja muita lisävarusteita)

Kauko-ohjaimen toiminnot:
PHOTO-painike, MOVIE-painike, Zoomauspainike (W/T)

Käyttölämpötila:
0 – 40 °C

Mitat (L/K/S) (n.):
Jalat taivutettuina : 36,1 mm x 108,3 mm x 34,6 mm
Jalat taivutettyinä: 105,7 mm x 82,5 mm x 92,2 mm

Kauko-ohjaimen johdon pituus (n.):
240 mm

Paino (n.):
93 g

Mukana tulevat tarvikkeet:
Kuvauskahva (1), käsihihna (1), johdon kiinnitin (1), pussi (1), painetut asiakirjat

Ulkoasua ja teknisiä ominaisuuksia saatetaan muuttaa ilman ennakkoilmoitusta.

Русский

- Данное устройство представляет собой съемочный зажим, на который можно установить некоторые модели цифровых фотокамер Sony. Для получения информации о моделях камер, доступных для установки на данное устройство, посетите веб-сайт по адресу: https://www.sony.net/dics/sgr1/
- Если вес установленной камеры превышает верхнее ограничение по весу для данного устройства, оно может опрокинуться, что приведет к повреждению.
- Перед подсоединением кабеля к разъему обязательно проверьте ориентацию разъема. Затем вставьте кабель прямо. Не вставляйте и не извлекайте кабель с применением силы. Это может привести к поломке клеммной части.
- Если кабель пульта дистанционного управления является слишком длинным для использования, сложите кабель и закрепите его с помощью зажима для шнура (a).
- Чтобы отрегулировать угол зажима, нажмите кнопку регулировки угла до конца вниз. После завершения регулировки угла убедитесь, что кнопка полностью вышла обратно наружу, прежде чем использовать данное устройство. В противном случае выполняйте подстройку угла зажима до тех пор, пока кнопка не выйдет наружу.
- В зависимости от угла зажима пульт дистанционного управления установленной камеры может не работать. В таком случае отрегулируйте угол зажима еще раз.
- Во время открывания/закрывания ножек данного устройства или регулировки угла зажима держите в стороне палец(ы) во избежание риска защемления.
- При использовании данного устройства в качестве штатива:
  - Полностью разложите его ножки и установите устройство на ровной поверхности. В зависимости от угла гнезда камеры или установленной камеры устройство может быть неустойчивым и шататься. Не используйте устройство, если оно шатается.
  - После прикрепления аксессуара к установленной камере снова проверьте устойчивость устройства. В зависимости от прикрепленного аксессуара камера может не подходить для использования с данным устройством.
  - Не устанавливайте данное устройство в месте, подверженному воздействию сильного ветра или вибрации, чтобы избежать риска опрокидывания.
- Убедитесь, что камера надежно установлена на данном устройстве, чтобы избежать риска падения и несчастного случая или травмы.
- Не переносите данное устройство, пока на нем установлена камера.
- Осторожно обращайтесь с данным устройством, чтобы избежать риска его падения или попадания на него жидкости.
- Не оставляйте данное устройство в месте, подверженному воздействию прямых солнечных лучей, высоких температур (например, рядом с источником тепла) или высокой влажности.
- После завершения использования данного устройства отсоедините камеру и храните устройство в прилагаемом футляре.

Наименование компонентов

1 Кнопка PHOTO
Нажмите данную кнопку наполовину для фокусировки, а затем нажмите ее до конца для получения фотоснимка.
2 Кнопка зуммирования
Нажмите данную кнопку для увеличения. Чтобы ускорить зуммирование, нажимайте ее дальше. Скорость зуммирования зависит от возможностей зуммирования установленной камеры. В зависимости от установленной камеры кнопка зуммирования может не работать.
3 Кнопка MOVIE
4 Отверстие для ремня
Прикрепите наручный ремень и проденьте руку в петлю, чтобы избежать повреждения в результате падения изделия.
5 Кнопка регулирования угла

Технические характеристики

Общий вес установленной камеры и ее аксессуаров:
Максимум 1 кг (включая батареи и другие аксессуары)

Функции пульта дистанционного управления:
Кнопка PHOTO, кнопка MOVIE, кнопка зуммирования (W/T)

Рабочая температура:
От 0 до 40 °C

Размеры (Ш/В/Г) (приблиз.):
При сложенных ножках: 36,1 мм x 108,3 мм x 34,6 мм
При разложенных ножках: 105,7 мм x 82,5 мм x 92,2 мм

Длина кабеля пульта дистанционного управления (приблиз.):
240 мм

Масса (приблиз.):
93 г

Комплектность поставки:
Съемочный зажим (1), наручный ремень (1), зажим для шнура (1), футляр (из полиэстера, сделано в Китае, EAC) (1), набор печатной документации

Конструкция и технические характеристики могут быть изменены без уведомления.

Українська

- Цей пристрій являє собою ручку для зйомки, на яку можна встановити деякі моделі цифрових фотокамер Sony. Щоб отримати інформацію про моделі камер, доступних для встановлення на цей пристрій, відвідайте веб-сайт за адресою: https://www.sony.net/dics/sgr1/
- Якщо вага встановленої камери перевищує верхню межу ваги для цього пристрою, він може перекинутися, що призведе до пошкодження.
- Перед під'єднанням кабелю до роз'єму обов'язково перевірте орієнтацію роз'єму. Потім вставте кабель прямо. Не вставляйте і не витягуйте кабель із застосуванням сили. Це може призвести до поломки клемної частини.
- Якщо кабель пульта дистанційного керування є занадто довгим для використання, складіть кабель і закріпіть його за допомогою фіксатора для шнура (a).
- Щоб відрегулювати кут ручки, натисніть кнопку регулювання кута до кінця вниз. Після завершення регулювання кута переконайтесь, що кнопка повністю вийшла назад назовні, перед тим як використовувати цей пристрій. В іншому випадку виконуйте підстроювання кута ручки до тих пір, поки кнопка не вийде назовні.
- В залежності від кута ручки пульт дистанційного керування встановленої камери може не працювати. У такому випадку відрегулюйте кут ручки ще раз.
- Під час відкривання/закривання ніжок цього пристрою або регулювання кута ручки тримайте палець(і) осторонь, щоб уникнути ризику защемлення.
- Під час використання цього пристрою в якості штатива:
  - Повністю розкладіть його ніжки та встановіть пристрій на рівну поверхню. В залежності від кута гнізда камери або встановленої камери пристрій може бути нестійким та хитатися. Не використовуйте пристрій, якщо він хитається.
  - Після прикріплення аксесуара до встановленої камери знову перевірте стійкість пристрою. В залежності від прикріпленого аксесуара камера може не підходити для використання з цим пристроєм.
  - Не встановлюйте цей пристрій у місці, яке знаходиться під впливом сильного вітру або вібрації, щоб уникнути ризику перекидання.
- Переконайтесь, що камеру надійно встановлено на даному пристрої, щоб уникнути ризику падіння та нещасного випадку або травми.
- Не переносіть цей пристрій, коли на ньому встановлено камеру.
- Обережно поводьтесь з цим пристроєм, щоб уникнути ризику його падіння або потрапляння на нього рідини.
- Не залишайте цей пристрій у місці, яке знаходиться під впливом прямих променів сонця, високих температур (наприклад, поряд з джерелом тепла) або високої вологи.
- Після завершення використання цього пристрою від'єднайте камеру і зберігайте пристрій у футлярі, що входить до комплекту.

Найменування компонентів

1 Кнопка PHOTO
Натисніть цю кнопку наполовину для фокусування, а потім натисніть її до кінця, щоб отримати фотознімок.
2 Кнопка зумування
Натисніть цю кнопку для збільшення. Щоб пришвидшити зумування, натискайте її далі. Швидкість зумування залежить від можливостей зумування встановленої камери. В залежності від встановленої камери кнопка зумування може не працювати.
3 Кнопка MOVIE
4 Отвір для ременя
Прикріпіть наручний ремінь і просуньте руку в петлю, щоб уникнути пошкодження в результаті падіння виробу.
5 Кнопка регулювання кута

Технічні характеристики

Загальна вага встановленої камери та її аксесуарів:
Максимум 1 кг (включаючи батареї та інші аксесуари)

Функції пульта дистанційного керування:
Кнопка PHOTO, кнопка MOVIE, кнопка зумування (W/T)

Робоча температура:
Від 0 до 40 °C

Розміри (Ш/В/Г) (приблиз.):
Коли ніжки складені: 36,1 мм x 108,3 мм x 34,6 мм
Коли ніжки розкладені: 105,7 мм x 82,5 мм x 92,2 мм

Довжина кабелю пульта дистанційного керування (приблиз.):
240 мм

Маса (приблиз.):
93 г

Комплектність постачання:
Ручка для зйомки (1), наручний ремінь (1), фіксатор для шнура (1), футляр (1), набір друкованої документації

Конструкція і технічні характеристики можу